

KLEIDER UND JUMPSUITS

KREATION 6

Oberteil 2

+

Unterteil 1

+

Tailienbund 2





KLEIDER UND JUMPSUITS

KREATION 7

Oberteil 3
+
Unterteil 2
+
Taillenbund 1





Oberteil 3
SEITE 36

Tailleband 1
SEITE 48

Unterteil 2
SEITE 42

KLEIDER UND JUMPSUITS

KREATION 8

Oberteil 2
+
Unterteil 4
+
Tailleurbund 1





Oberteil 2
SEITE 32

Taillenbund 1
SEITE 48

Unterteil 4
SEITE 46

KLEIDER UND JUMPSUITS

4 Oberteile, 4 Unterteile, 2 Bundvarianten, eine Vielzahl von Kombinationsmöglichkeiten!

Mixen Sie nach Lust und Laune und kreieren Sie ein kurzes oder langes Kleid oder aber einen Jumpsuit mit langer Hose oder Shorts. Die Stoffauswahl entscheidet mit darüber, ob Ihr Modell leger oder eleganter wirkt.

Oberteil 1

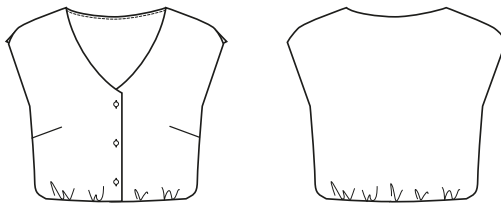

Oberteil 2

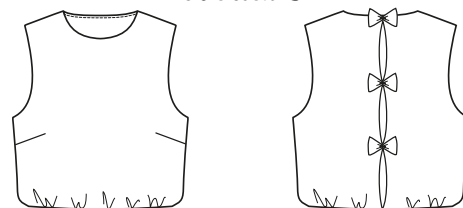

Oberteil 3

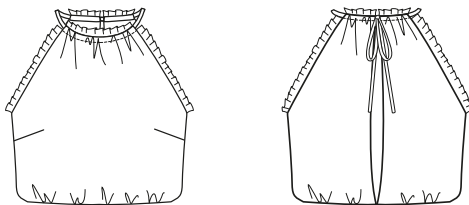

Oberteil 4

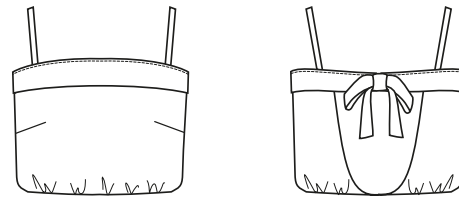

Taillenbund 1

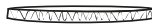

Taillenbund 2



Unterteil 2

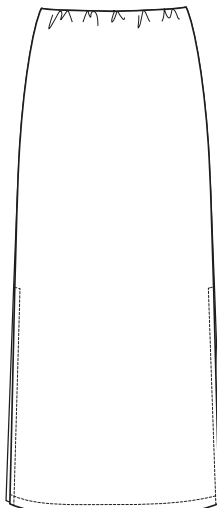

Unterteil 4

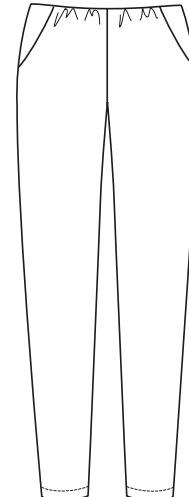

Unterteil 1

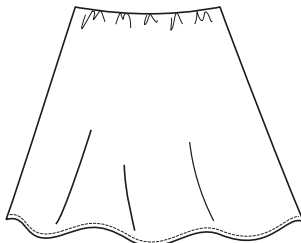

Unterteil 3



NÄHANLEITUNG

1 Wählen Sie für Ihre persönliche Kreation 1 Oberteil, 1 Unterteil und 1 Taillenbund aus.

2 Mithilfe der Größentabelle (S. 7) die Konfektionsgröße bestimmen.

3 Mit Seidenpapier die benötigten Schnittteile in der gewünschten Größe von den angegebenen Schnittmusterbögen abpausen.

4 Falls nötig, die Schnittmuster mithilfe der Tipps in diesem Buch an Ihre Maße anpassen.

- Anpassen eines Schnittmusters an der Brust, S. 52
- Wenn Sie genau zwischen zwei Größen liegen, S. 54
- Wenn Sie sehr klein oder sehr groß sind, S. 56

5 Zur Berechnung der insgesamt benötigten Stoffmenge die Angaben für die einzelnen Partien Ihrer persönlichen Kreation addieren. Den Stoff nach dem Zuschneideplan der gewählten Schnittteile (Oberteil, Unterteil und Taillenbund) zuschneiden.

6 Das Oberteil Ihrer persönlichen Kreation anfertigen.

- Oberteil 1, Seite 30
- Oberteil 2, Seite 32
- Oberteil 3, Seite 36
- Oberteil 4, Seite 38

7 Das Unterteil Ihrer persönlichen Kreation anfertigen.

- Unterteil 1, Seite 40
- Unterteil 2, Seite 42
- Unterteil 3, Seite 44
- Unterteil 4, Seite 46

8 Ober- und Unterteil an der Taille zusammennähen. Das Oberteil auf links wenden und das Unterteil so hineinschieben, dass die Seitennähte genau aufeinanderliegen. 1 cm von der Kante entfernt zusammensteppen, versäubern und bügeln.

9 Den Taillenbund Ihrer persönlichen Kreation anfertigen.

- Taillenbund 1, Seite 48
- Taillenbund 2, Seite 50

OBERTEIL I

V-Ausschnitt und Knopfverschluss

MATERIAL 1,10 m Stoff (Stoffbreite 1,40 m)
3 Knöpfe (Durchmesser 15 mm)
Bügeleinlage

STOFFEMPFEHLUNG Weich fallende Kleiderstoffe,
z. B. Viskosekrepp

SCHNITTTEILE Bogen B und D, blaue Linien.
Der Stoff wird im Stoffbruch gelegt.

SCHNITTTEIL	ZUSCHNEIDEN	NAHTZUGABEN HINZUFÜGEN
Vorderteil	2x	Ringsum 1 cm
Rückenteil	1x im Stoffbruch	Ringsum 1 cm, außer am Stoffbruch
Vorderer Besatz	2x, mit Bügeleinlage verstärken	Ringsum 1 cm, außer an der Unter- kante des Besatzes
Rückwärtiger Besatz	1x im Stoffbruch, mit Bügeleinlage verstärken	Ringsum 1 cm, außer am Stoffbruch und der Unterkante des Besatzes

ZUSCHNEIDEPLAN

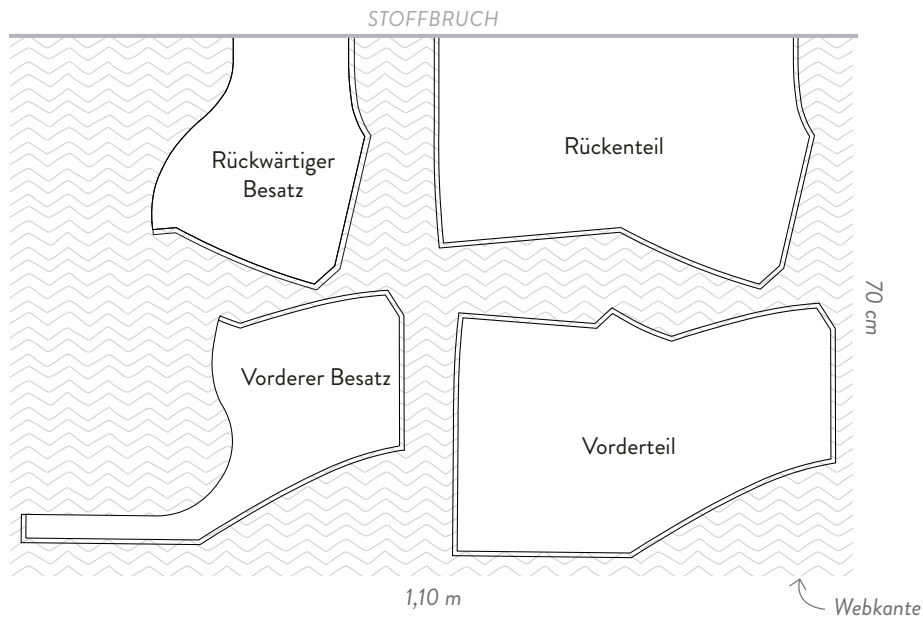



An den beiden Vorderteilen die Brustabnäher steppen.



Die Vorderteile an den Schultern rechts auf rechts an das Rückenteil stecken und mit 1 cm Nahtzugabe zusammensteppen, die Nahtzugaben auseinanderbügeln. Mit den 3 Besatzteilen ebenso verfahren.



Vorderen und rückwärtigen Besatz rechts auf rechts an den Halsausschnitt stecken und mit 1 cm Nahtzugabe feststeppen. Nahtzugaben an den Ecken schräg zurückschneiden und an den Rundungen einkerben.



Auf der Besatzseite möglichst dicht an der Naht absteppen, dabei die Nahtzugaben mit in der Naht fassen.



Die Arbeit erneut wenden, sodass Oberstoff und Besatz rechts auf rechts liegen (Schulternähte genau aufeinander). An den Armausschnitten zusammenstecken und mit 1 cm Nahtzugabe zwischen den beiden Passzeichen für die Armausschnitte (siehe Schnittmusterbogen) zusammensteppen. Zum Drehen des Stoffes an den Schultereinschnitten die Nadel im Stoff versenkt lassen und den Nähfuß anheben. Die Nahtzugaben an den Einschnitten auf 2 mm zurückschneiden.



Die Arbeit auf rechts wenden; dazu die Vorderteile durch die Öffnungen an den Schultern schieben. Bügeln, dabei die Schultereinschnitte schön ausformen.



Vorderteile und Rückenteil an den Seiten so zusammenstecken, dass die Armausschnittnähte genau aneinanderstoßen. Mit 1 cm Nahtzugabe zusammensteppen, versäubern, Nahtzugaben nach hinten umbügeln. Den Besatz mit einigen Stichen von Hand an den Seitennähten befestigen.



Am rechten Vorderteil an den auf dem Schnittmuster markierten Stellen die Knopflöcher arbeiten. Gegenüber die Knöpfe von Hand annähen.

OBERTEIL 2

Hakenverschluss mit Schleifchen am Rücken

MATERIAL 1,10 m Stoff (Stoffbreite 1,40 m)
3 Hakenverschlüsse (Haken und Ösen)
Bügeleinlage

STOFFEMPFEHLUNG Weich fallende Kleiderstoffe,
z. B Batist, Liberty Tana Lawn

SCHNITTTEILE Bogen A und D, blaue Linien.
Der Stoff wird im Stoffbruch gelegt.

SCHNITTTEIL	ZUSCHNEIDEN	NAHTZUGABEN HINZUFÜGEN
Vorderteil	1x im Stoffbruch	Ringsum 1 cm, außer am Stoffbruch
Rückenteil	2x	Ringsum 1 cm
Vorderer Besatz	1x im Stoffbruch, mit Bügeleinlage verstärken	Ringsum 1 cm, außer am Stoffbruch und der Unterkante des Besatzes
Rückwärtiger Besatz	2x, mit Bügeleinlage verstärken	Ringsum 1 cm, außer an der Unterkante des Besatzes
Schleife	Direkt auf den Stoff zeichnen: 6 Rechtecke à 4 x 9 cm	Ringsum 0,5 cm

ZUSCHNEIDEPLAN

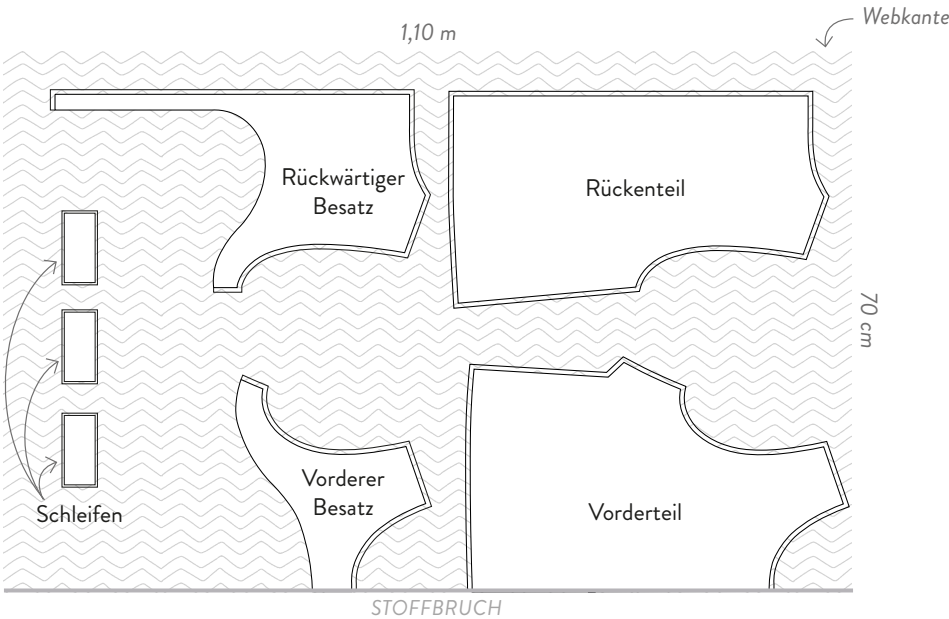



Am Vorderteil die Brustabnäher steppen.



Vorderteile an den Schultern rechts auf rechts an das Rückenteil stecken. Mit 1 cm Nahtzugabe zusammensteppen, Nahtzugaben auseinanderbügeln. Mit den 2 Besatzteilen ebenso verfahren.



Den Besatz an Vorderteilen und Rückenteil rechts auf rechts an den Halsausschnitt und die rückwärtige Mitte stecken und mit 1 cm Nahtzugabe feststeppen. Nahtzugaben an den Ecken schräg zurückschneiden und an den Rundungen einkerben.



Auf der Besatzseite möglichst dicht an der Naht am Halsausschnitt absteppen, dabei die Nahtzugaben mit in der Naht fassen.

OBERTEIL 2

Hakenverschluss mit Schleifchen am Rücken

5



Die Arbeit erneut wenden, sodass Oberstoff und Besatz rechts auf rechts liegen (Schulternähte genau aufeinander). An den Armausschnitten zusammenstecken und mit 1 cm Nahtzugabe zusammensteppen. Nahtzugaben auf 2 mm zurückschneiden.

6



Die Arbeit durch die Öffnungen an den Schultern auf rechts wenden, bügeln.

7



Die Vorderteile an den Seiten rechts auf rechts so an das Rückenteil stecken, dass die Armausschnittnähte genau aneinanderstoßen und mit 1 cm Nahtzugabe zusammensteppen.

8



Versäubern und die Nahtzugaben nach hinten umbügeln. Den Besatz mit einigen Stichen von Hand an den Seitennähten befestigen.

9

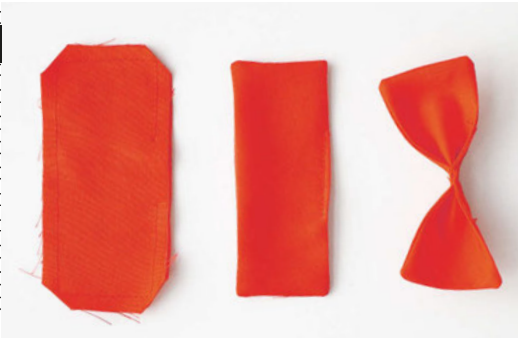

Drei Stoffschleifen anfertigen. Dazu je 2 Rechtecke rechts auf rechts aufeinanderstecken und bis auf eine Öffnung von einigen Zentimetern ringsum mit 0,5 cm Nahtzugabe zusammensteppen. Nahtzugaben an den Ecken schräg zurückschneiden. Die Schleifen auf rechts wenden und so bügeln, dass der Falz die Naht verdeckt. Die Öffnung mit der Maschine oder mit unsichtbaren Stichen von Hand zunähen. Die Schleifen in der Mitte zusammendrücken und die Fältchen mit einigen Stichen von Hand fixieren.

10



Die Schleifen von Hand an den auf dem Schnittmuster markierten Stellen annähen; auf der Innenseite die Haken und Ösen anbringen.

OBERTEIL 3

Amerikanischer Ausschnitt und Rüschen

MATERIAL 1,10 m Stoff (Stoffbreite 1,40 m)

STOFFEMPFEHLUNG Weich fallende Kleiderstoffe, z.B. Viskose, Viskosekrepp

SCHNITTTEILE Bogen B und D, blaue Linien.
Der Stoff wird im Stoffbruch gelegt.

SCHNITTTEIL	ZUSCHNEIDEN	NAHTZUGABEN HINZUFÜGEN
Vorderteil	1x im Stoffbruch	Ringsum 1 cm, außer am Stoffbruch
Rückenteil	2x	Ringsum 1 cm
Vorderer Besatz	1x im Stoffbruch	Ringsum 1 cm, außer am Stoffbruch und der Unterkante des Besatzes
Rückwärtiger Besatz	2x	Ringsum 1 cm, außer an der Unterkante des Besatzes
Rüsche	Direkt auf den Stoff zeichnen: 1 Streifen à 3 x 99 cm (36) – 123 cm (44), 2 Streifen à 3 x 56 cm (36) – 67 cm (44)	Ringsum 1 cm
Bindeband	Direkt auf den Stoff zeichnen: 1 Streifen à 2 x 140 cm	Ringsum 1 cm

ZUSCHNEIDEPLAN

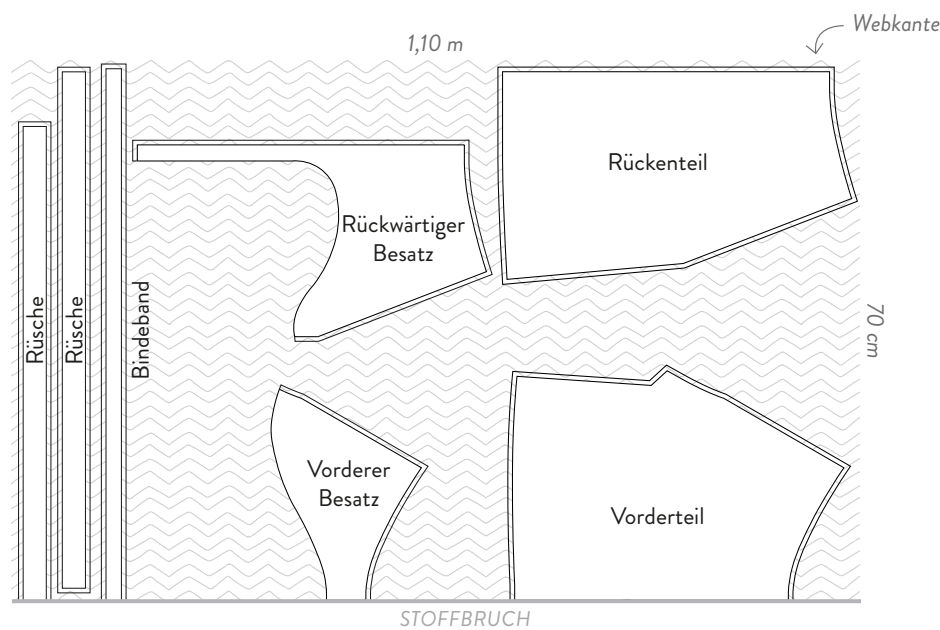

1



Am Vorderteil die Brustabnäher steppen.

2



Die Streifen für die Rüsche in der Mitte längs rechts auf rechts falten. 0,5 cm von der Unterkante entfernt im Geradstich eine Kräuselnadt anbringen und einkräuseln.

3



Die Rüsche am Vorderteil feststecken, dabei die Fältchen gleichmäßig verteilen. Die Rüschen werden an Halsausschnitt und Armausschnitten jeweils bis zu den Passzeichen (siehe Schnittmuster) angebracht. Mit 1 cm Nahtzugabe feststeppen. Die Rüschen an den beiden Rückenteilen ebenso anbringen.

4



Den vorderen Besatz rechts auf rechts an das Vorderteil stecken. Der Besatz wird nicht verstärkt, damit er schön weich fällt. Mit 1 cm Nahtzugabe zusammennähen, dabei genau auf der ersten Naht steppen. Oben am Vorderteil zwei Öffnungen für das Bindeband lassen. Rückenteile ebenso zusammennähen und jeweils eine Öffnung lassen.

5



Auf rechts wenden und den Tunnelsaum 2 cm von der Oberkante von Vorderteil und Rückenteilen entfernt absteppen.

6



Rückenteile an den Seiten rechts auf rechts so an das Vorderteil stecken, dass die Armausschnittsnähte genau aneinanderstoßen. Mit 1 cm Nahtzugabe zusammensteppen, versäubern und bügeln.

7



Das Bindeband anfertigen und mithilfe einer Sicherheitsnadel in den Tunnelsaum einziehen, in der Rückenmitte binden.

OBERTEIL 4

Rückenfrei mit schmalen Trägern

MATERIAL

60 cm Stoff (Stoffbreite 1,40 m)
Bügeleinlage

STOFFEMPFEHLUNG

Weich fallende Kleiderstoffe,
z. B. Viskose, Liberty Tana
Lawn

SCHNITTTEILE

Bogen C, blaue Linien.
Der Stoff wird im Stoffbruch gelegt.

SCHNITTTEIL	ZUSCHNEIDEN	NAHTZUGABEN HINZUFÜGEN
Vorderteil	1x im Stoffbruch	Ringsum 1 cm, außer am Stoffbruch
Rückenteil	2x	Ringsum 1 cm
Bindeband	Direkt auf den Stoff zeichnen: 2 Streifen à 5 x 140 cm	Ringsum 1 cm, außer am Stoffbruch
Träger	Direkt auf den Stoff zeichnen: 2 Streifen à 2 x 33 cm (34), 34 cm (36), 35 cm (38), 36 cm (40), 37 cm (42), 38 cm (44)	Ringsum 1 cm

ZUSCHNEIDEPLAN

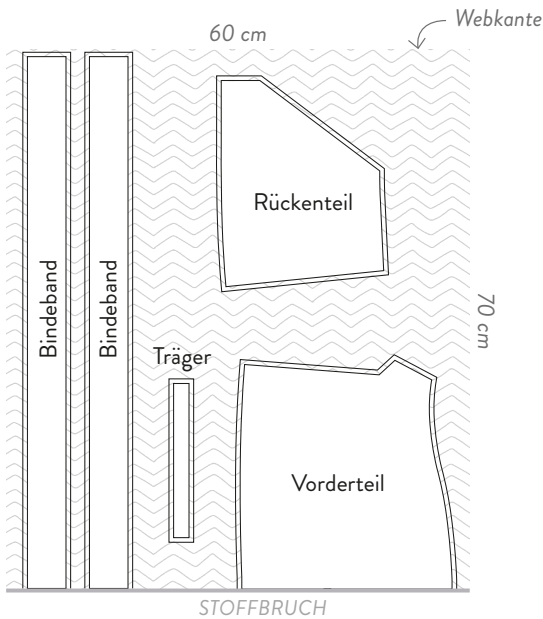



Am Vorderteil die Brustabnäher steppen.



An der Oberkante der beiden Rückenteile einen 1 cm breiten Saum nähen. Falls Ihr Stoff im schrägen Fadenlauf stark nachgibt, empfiehlt es sich, diese Partie mit Nahtband zum Aufbügeln zu verstärken, damit sie sich nicht ausdehnt.



Die beiden Rückenteile an der Mitte rechts auf rechts zusammensteppen, mit 1 cm Nahtzugabe zusammensteppen, versäubern und bügeln. Ebenso Rückenteile und Vorderteil an den Seiten zusammenfügen.



Die mittlere Partie der Bindebänder auf einer Breite, die der von Vorderteil und Rückenteilen (bis zum Rückenausschnitt) entspricht, mit Bügeleinlage verstärken.



Die Bindebänder rechts auf rechts genau aufeinanderlegen und die Partie aus Vorder- und Rückenteilen so dazwischenschieben, dass die Bänder beidseits gleich lang überstehen.

Mit 1 cm Nahtzugabe zusammensteppen. Mit dieser Naht werden die Bänder an das Oberteil genäht, aber auch die Partien zum Binden zusammengenäht.



Beide Hälften des Bindebands nach oben umschlagen und die offenen Kanten 1 cm nach innen umbügeln.



Zwei jeweils 1 cm breite Träger anfertigen und diese entsprechend den Markierungen auf dem Schnittmusterbogen (an Vorder- und Rückenteil) in das Bindeband einlegen.



Die Oberkante des Bindebands möglichst knappkantig zusammennähen.

UNTERTEIL I

Skater-Rock

MATERIAL 1,20 m Stoff (Stoffbreite 1,40 m)

STOFFEMPFEHLUNG Weich fallende Kleiderstoffe
z. B. Baumwollserge;
Stoffe mit leichtem Stand,
z. B. leichter Baumwolltwill

SCHNITTTEILE Bogen C, rosa Linien.
Der Stoff wird im Stoffbruch gelegt.

SCHNITTTEIL	ZUSCHNEIDEN	NAHTZUGABEN HINZUFÜGEN
Vorderteil	1x im Stoffbruch	Ringsum 1 cm, außer am Stoffbruch
Rückenteil	1x im Stoffbruch	Ringsum 1 cm, außer am Stoffbruch

ZUSCHNEIDEPLAN

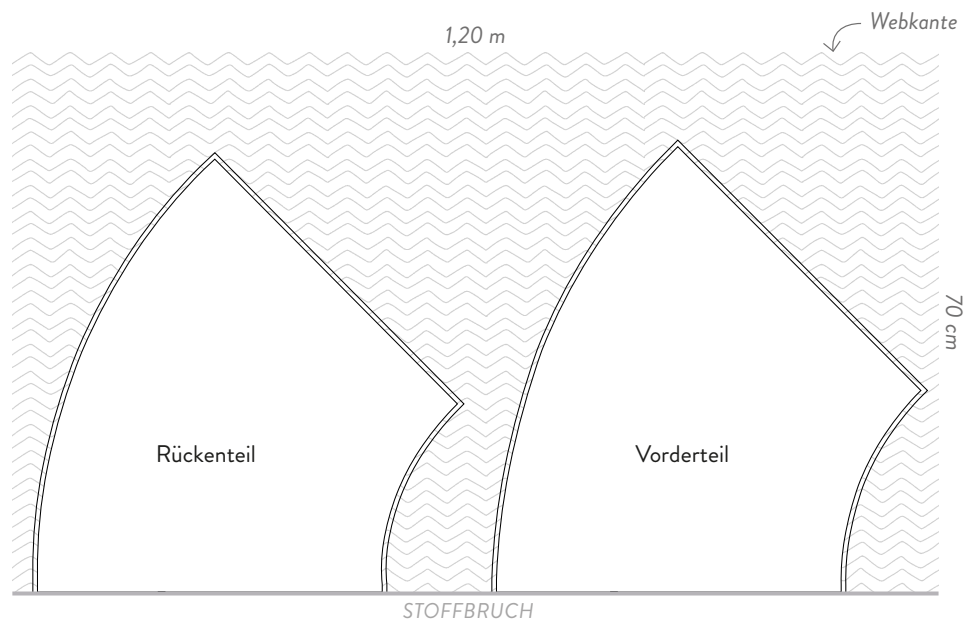

1



Vorder- und Rückenteil an den Seiten rechts auf rechts zusammenstecken. Mit 1 cm Nahtzugabe zusammensteppen, versäubern und bügeln.

2



Im Geradstich im Abstand von 0,5 cm entlang der Unterkante eine Naht anbringen. Diese Hilfsnaht dient zur Orientierung beim Nähen des Saumes.

3



Den Saum so nach innen umbügeln, dass der Falz die Naht verdeckt, dann die Kante ringsum auf 3 mm ab der Hilfsnaht zurückschneiden.

4



Nochmals 3 mm nach innen einschlagen und den Saum feststeppen.

UNTERTEIL 2

Langer Rock mit Seitenschlitzen

MATERIAL 1,10 m Stoff (Stoffbreite 1,40 m)

Der Stoff wird im Stoffbruch gelegt (Stoff von beiden Seiten zur Mitte gefaltet).

SCHNITTTEIL	ZUSCHNEIDEN	NAHTZUGABEN HINZUFÜGEN
Vorderteil	Direkt auf den Stoff zeichnen, 1x im Stoffbruch	Ringsum 1 cm, außer am Stoffbruch 2 cm für den Saum
Rückenteil	Direkt auf den Stoff zeichnen, 1x im Stoffbruch	Ringsum 1 cm, außer am Stoffbruch 2 cm für den Saum

Ohne Nahtzugaben:
Beginn der Seitenschlitze: 45 cm unterhalb der Taillenlinie

ROCKLÄNGE: 98 cm BEI KONFEKTIONSGRÖSSE	BREITE DES VORDERTEILS IM STOFFBRUCH	BREITE DES RÜCKENTEILS IM STOFFBRUCH
34	24 cm	22 cm
36	25 cm	23 cm
38	26 cm	24 cm
40	27 cm	25 cm
42	28 cm	26 cm
44	29 cm	27 cm

ZUSCHNEIDEPLAN

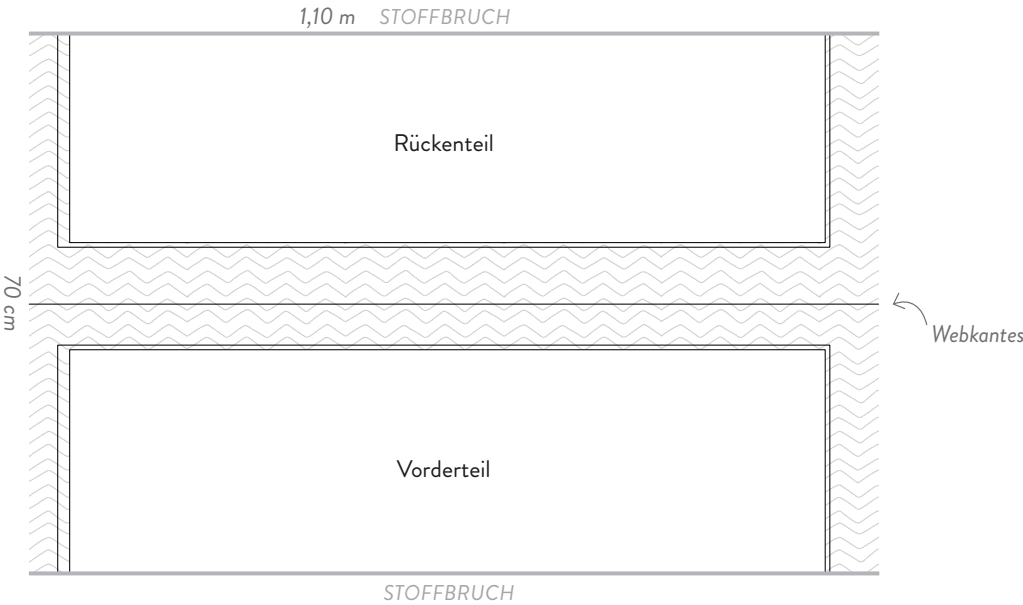

1



Die Seiten von Vorder- und Rückenteil versäubern.

2



Vorder- und Rückenteil an den Seiten bis 45 cm unterhalb der Taille zusammenstecken. Mit 1 cm Nahtzugabe zusammennähen.

3



Die Enden der Seitennähte mit Rückstichen verstärken.

4

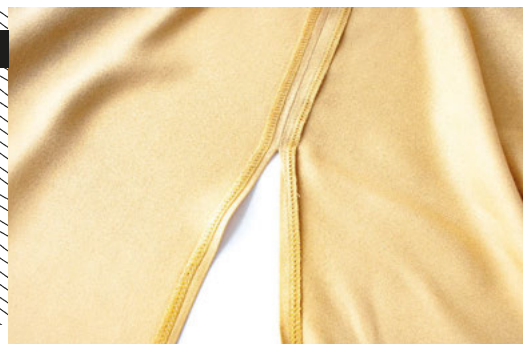

Die Nahtzugaben auseinanderbügeln; die Kanten der Schlitzse 1 cm nach innen umbügeln.

5



Den Umschlag an den Schlitzse mit 0,5 cm Abstand vom Umbruch feststeppen. Am oberen Ende des Schlitzses zum Drehen des Stoffes die Nadel im Stoff versenkt lassen und den Nähfuß anheben.

6



Die 2 cm Saumzugabe zum doppelten Saum einschlagen und feststeppen.

UNTERTEIL 3

Shorts für Jumpsuit

MATERIAL 80 cm Stoff (Stoffbreite 1,40 m)
Bügeleinlage

STOFFEMPFEHLUNG Weich fallende Kleiderstoffe,
z. B. Viskose, leichte
Bauwollstoffe wie Liberty
Tana Lawn

SCHNITTTEILE Bogen A, B & D, rosa Linien.
Der Stoff wird im Stoffbruch gelegt.

SCHNITTTEIL	ZUSCHNEIDEN	NAHTZUGABEN HINZUFÜGEN
Vorderteil	2x	Ringsum 1 cm
Rückenteil	2x	Ringsum 1 cm
Vorderer Besatz	2x, mit Bügeleinlage verstärken	Ringsum 1 cm, außer an der Ober- kante des Besatzes
Rückwärtiger Besatz	2x	Ringsum 1 cm, außer an der Ober- kante des Besatzes
Tasche	2x	Ringsum 1 cm
Taschenboden	2x	Ringsum 1 cm

ZUSCHNEIDEPLAN

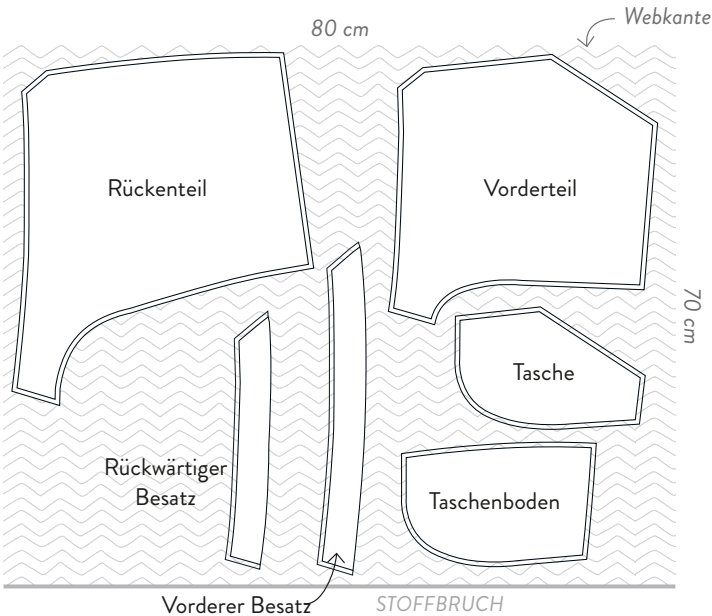

1



Die Taschen an den Vorderteilen nähen, wie am Unterteil 4 (S. 46) beschrieben.

2



Die beiden Vorderteile an der Vorderhosennäht (Mittelnäht) zusammenstecken. Mit 1 cm Nahtzugabe zusammensteppen, versäubern und bügeln.

Die Rückenteile an der Gesäßnäht ebenso zusammennähen.

3



Vorder- und Hinterhose an den Seiten und im Schritt (Schrittnäht) so zusammenstecken, dass Vorderhosen- und Gesäßnäht genau aneinanderstoßen. Mit 1 cm Nahtzugabe zusammensteppen, versäubern, bügeln.

4



Vorderen und rückwärtigen Besatz rechts auf rechts legen und an den Schmalseiten zusammenstecken, mit 1 cm Nahtzugabe zusammensteppen. Nahtzugaben auseinanderbügeln und die Oberkante der Besätze versäubern.

5



Die Besätze rechts auf rechts kantenbündig so an die Oberkante der Hose stecken, dass die Seitennähte genau aufeinanderliegen.

Mit 1 cm Nahtzugabe zusammensteppen. An den kleinen Seitenschlitzen zum Drehen des Stoffes die Nadel im Stoff versenkt lassen und den Nähfuß anheben. Ecken der Nahtzugaben schräg abschneiden.

6



Die Besätze auf die Innenseite umbügeln.

Zur Befestigung der Besätze die Nahtzugaben von Hose und Besätzen von Hand zusammennähen. Sie können auch die gesamte Kante der Besätze mit unsichtbaren Stichen am Oberstoff festnähen, damit sie nicht nach unten klappen.